

# Fudo PAM 4.2 - Portal Użytkownika

*Wydanie niewspierane*

Fudo Security

07.12.2023

<b>1</b>	<b>O dokumentacji</b>	<b>1</b>
<b>2</b>	<b>Opis systemu</b>	<b>2</b>
<b>3</b>	<b>Logowanie do Portalu Użytkownika</b>	<b>3</b>
<b>4</b>	<b>Wyświetlanie hasła dostępu</b>	<b>5</b>
<b>5</b>	<b>Podgląd historii haseł</b>	<b>6</b>
<b>6</b>	<b>Podgląd i edycja notatek</b>	<b>8</b>
<b>7</b>	<b>Nawiązywanie połączeń</b>	<b>10</b>
7.1	RDP na systemie operacyjnym Microsoft Windows 7 i 10 . . . . .	10
7.2	RDP na systemie operacyjnym Mac OS . . . . .	13
7.3	RDP na systemie operacyjnym Ubuntu . . . . .	15
7.4	SSH na systemie operacyjnym Microsoft Windows 7/10 . . . . .	17
7.5	SSH na systemie operacyjnym Mac OS . . . . .	21
<b>8</b>	<b>Wnioskowanie o dostęp do serwerów</b>	<b>24</b>
<b>9</b>	<b>Uwierzytelnienie</b>	<b>26</b>
<b>10</b>	<b>Rozwiązywanie problemów</b>	<b>27</b>

### **Konwencje i symbole**

Poniższa sekcja opisuje konwencje nazewnicze użyte w dokumentacji.

*kursywa*

Element interfejsu graficznego użytkownika.

przykład

Przykładowa wartość parametru konfiguracyjnego.

---

**Informacja:** Informacja uzupełniająca ściśle związana z opisywanym zagadnieniem, np. sugestia dotycząca postępowania; dodatkowe warunki, które należy spełnić.

---

<p><b>Ostrzeżenie:</b> Ostrzeżenie. Informacja istotna z punktu widzenia działania systemu. Nie zastosowanie się do zalecenia może mieć nieodwracalne skutki.</p>
---

Portal użytkownika umożliwia inicjowanie połączeń z serwerami docelowymi, do których użytkownik został uprawniony.

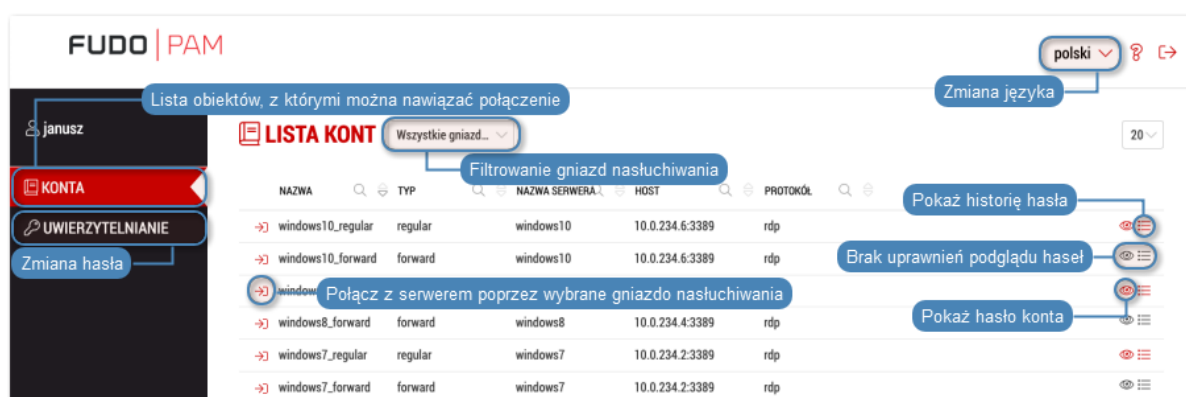

System pozwala także na podglądanie haseł do wybranych kont a także przeglądanie historii haseł zarządzanych przez moduł skarbcza haseł FUDO.

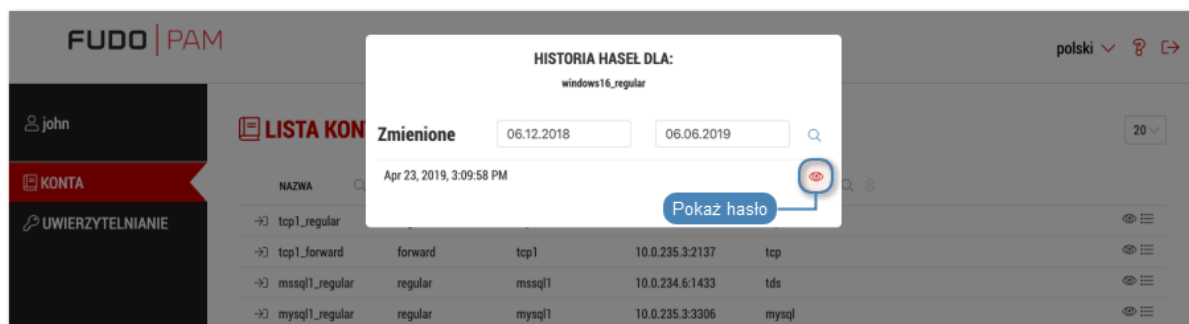

---

## Logowanie do Portalu Użytkownika

---

---

### Informacja:

- Do prawidłowego działania, Portal Użytkownika wymaga przeglądarki internetowej:
  - Google Chrome, Mozilla Firefox, Internet Explorer dla systemu operacyjnego Microsoft Windows.
  - Google Chrome, Mozilla Firefox dla systemu operacyjnego Ubuntu.
  - Google Chrome, Mozilla Firefox, Safari dla systemu operacyjnego Mac OS X.
- Portal Użytkownika wspiera funkcjonalność Single Sign On (SSO) do automatycznego uwierzytelnienia użytkowników Active Directory. Uruchomienie usługi SSO opisane jest w dokumentacji systemu.

- 
1. Otwórz przeglądarkę internetową i wprowadź adres IP Portalu Użytkownika.

---

**Informacja:** Adres IP uzyskasz od administratora systemu.

---

2. Potwierdź wyjątek bezpieczeństwa, aby wyświetlić stronę logowania.
3. Wprowadź nazwę użytkownika, hasło i kliknij *LOGIN*.

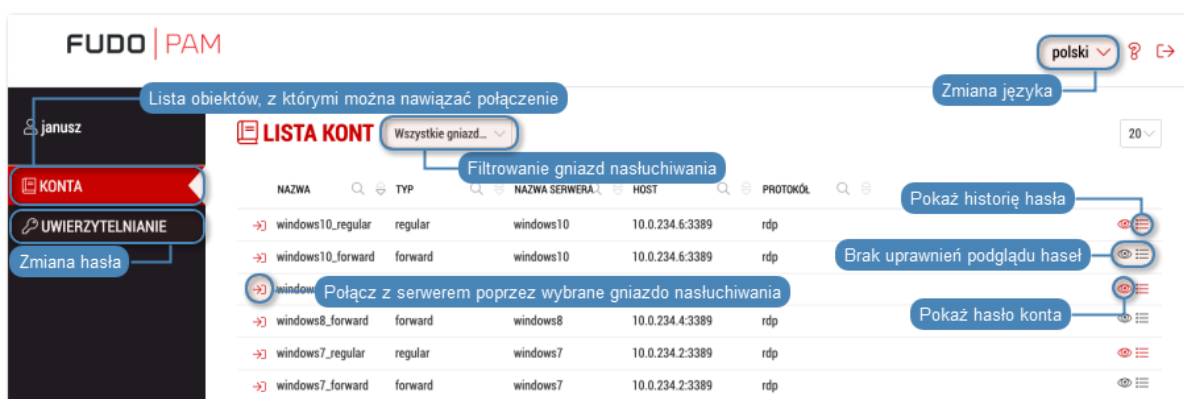
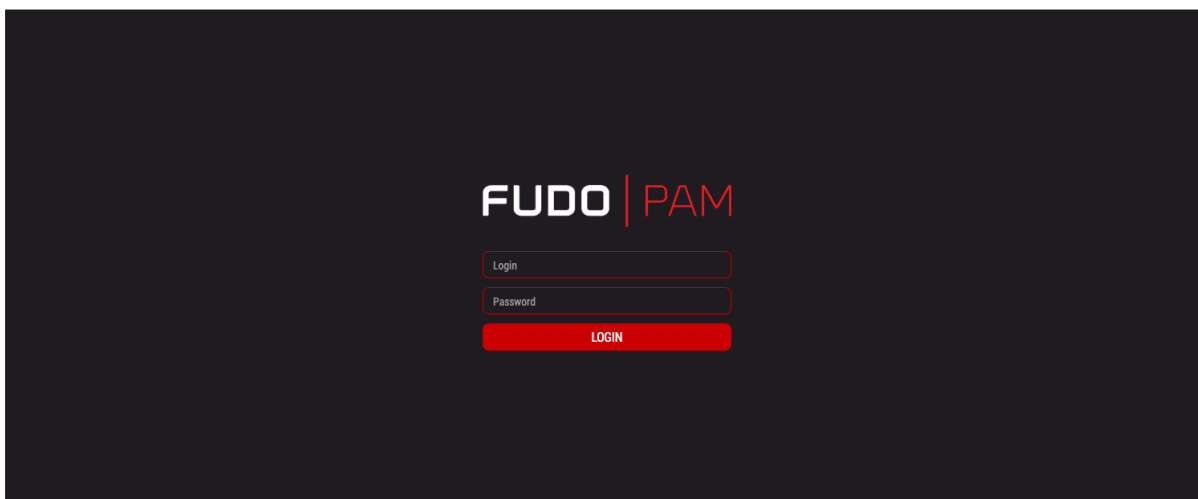

Tematy pokrewne:

- *RDP na systemie operacyjnym Mac OS*
- *RDP na systemie operacyjnym Ubuntu*

## Wyświetlanie hasła dostępu

1. Wybierz z lewego menu opcję *KONTA*.
2. Znajdź konto, do którego hasło chcesz poznać.
3. Kliknij ikonę .

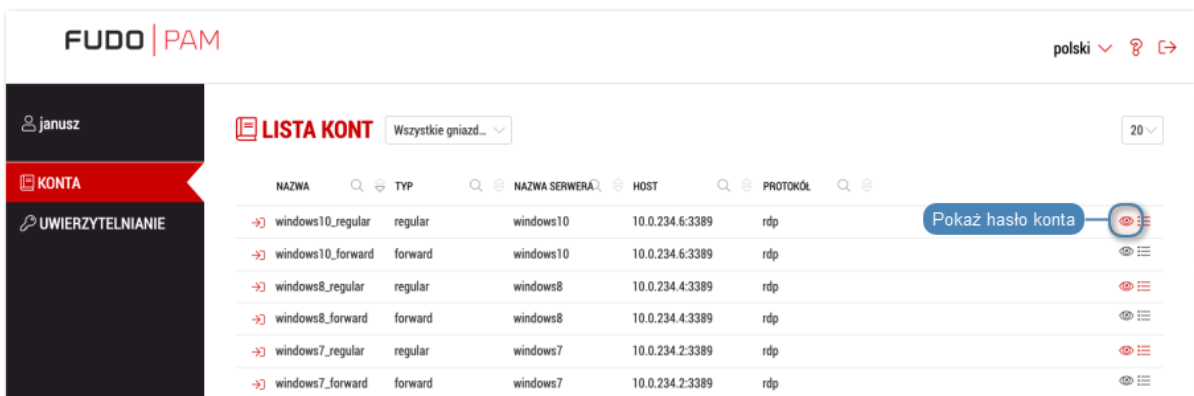

4. Potwierdź żądanie wyświetlenia hasła.

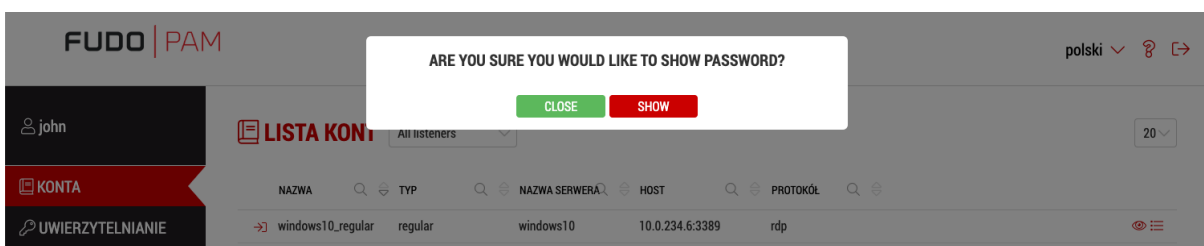

## Podgląd historii haseł

1. Wybierz z lewego menu opcję *KONTA*.
2. Znajdź konto, którego historię haseł chcesz przeglądać.
3. Kliknij ikonę  .

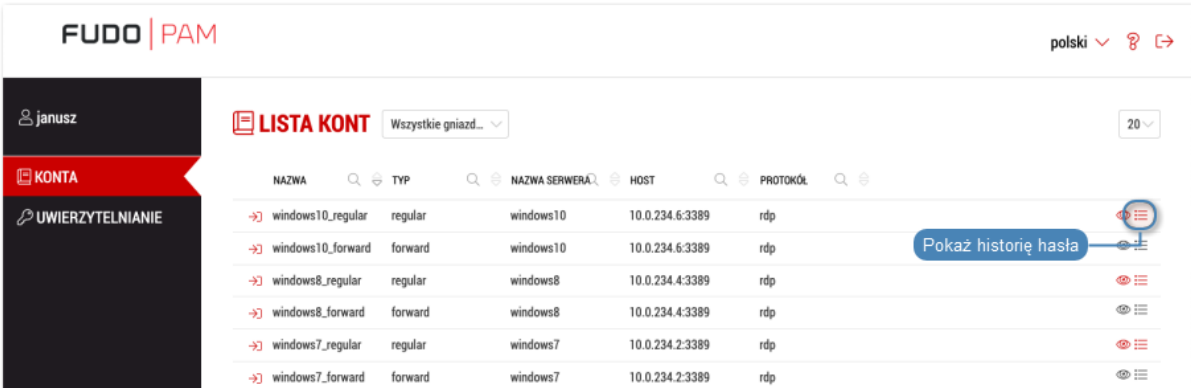

NAZWA	TYP	NAZWA SERWERA	HOST	PROTOKÓL
→ windows10_regular	regular	windows10	10.0.234.6:3389	rdp
→ windows10_forward	forward	windows10	10.0.234.6:3389	rdp
→ windows8_regular	regular	windows8	10.0.234.4:3389	rdp
→ windows8_forward	forward	windows8	10.0.234.4:3389	rdp
→ windows7_regular	regular	windows7	10.0.234.2:3389	rdp
→ windows7_forward	forward	windows7	10.0.234.2:3389	rdp

4. Wprowadź powód wyświetlenia historii haseł i kliknij *POKAŻ*.

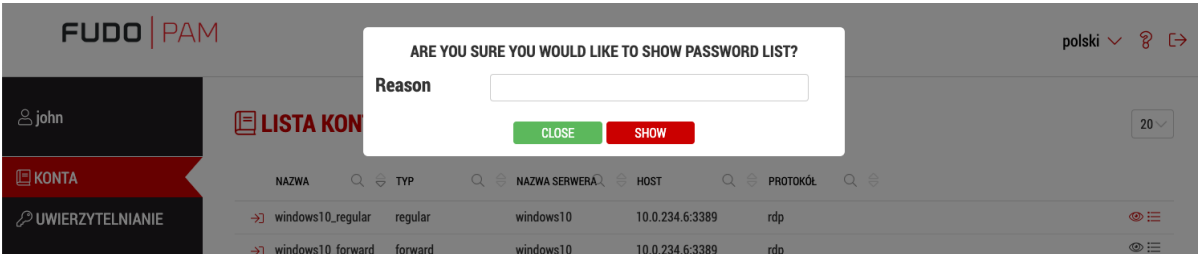

ARE YOU SURE YOU WOULD LIKE TO SHOW PASSWORD LIST?

Reason

NAZWA	TYP	NAZWA SERWERA	HOST	PROTOKÓL
→ windows10_regular	regular	windows10	10.0.234.6:3389	rdp
→ windows10_forward	forward	windows10	10.0.234.6:3389	rdp

5. Kliknij  , aby zobaczyć wybrane hasło.

NAZWA					
tcp1_regular					
tcp1_forward	forward	tcp1	10.0.235.3:2137	tcp	
mssql1_regular	regular	mssql1	10.0.234.6:1433	tds	
mysql1_regular	regular	mysql1	10.0.235.3:3306	mysql	

## Podgląd i edycja notatek

Notatki tworzone przez administratora mogą zawierać dodatkowe informacje dotyczące dostępu do serwerów.

**Informacja:** Uprawnienia do przeglądania lub edytowania notatek nadawane są przez administratora na poziomie obiektu *sejf*.

1. Wybierz z lewego menu opcję *KONTA*.
2. Znajdź konto, którego notatkę chcesz zobaczyć.
3. Kliknij ikonę  , aby wyświetlić treść notatki.

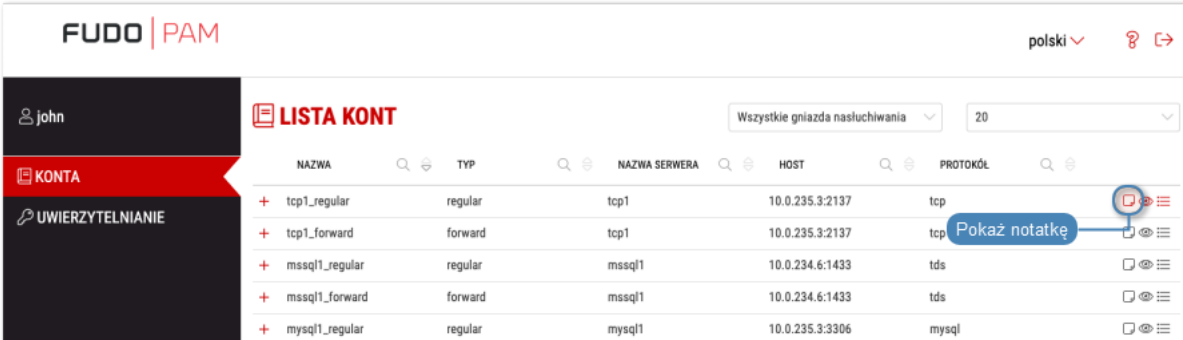

NAZWA	TYP	NAZWA SERWERA	HOST	PROTOKÓL
+ tcp1_regular	regular	tcp1	10.0.235.3:2137	tcp
+ tcp1_forward	forward	tcp1	10.0.235.3:2137	tcp
+ mssql1_regular	regular	mssql1	10.0.234.6:1433	tds
+ mssql1_forward	forward	mssql1	10.0.234.6:1433	tds
+ mysql1_regular	regular	mysql1	10.0.235.3:3306	mysql

4. Zmień lub wprowadź treść notatki i kliknij *ZAPISZ*, aby zapisać zmiany, lub *ZAMKNIJ*, aby zamknąć okno bez zapisywania zmian.

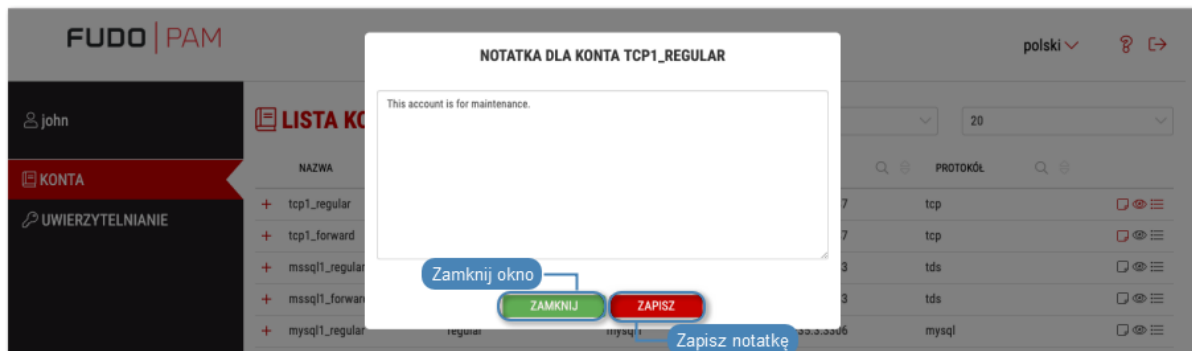

## Nawiązywanie połączeń

## 7.1 RDP na systemie operacyjnym Microsoft Windows 7 i 10

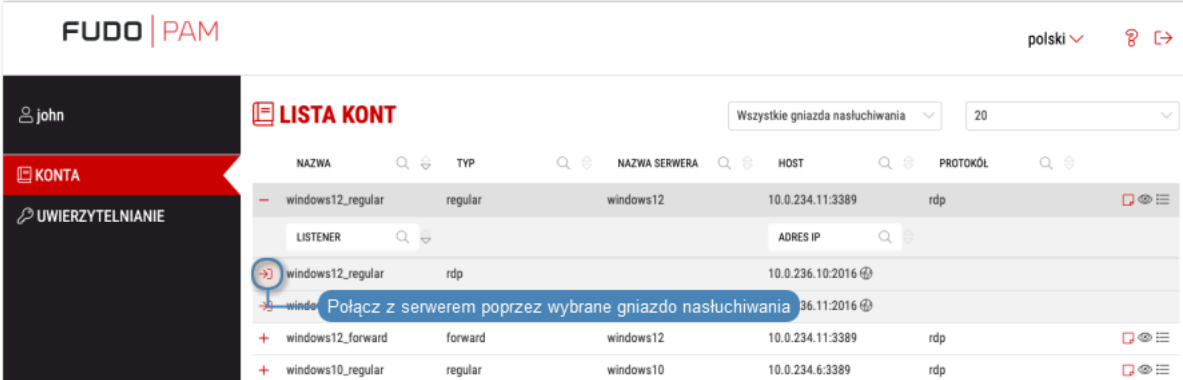

1. Zaloguj się do Portalu Użytkownika i wybierz z lewego menu opcję *KONTA*.
2. Znajdź konto i serwer, z którym chcesz się połączyć.
3. Wybierz gniazdo nasłuchiwania i kliknij ikonę .

NAZWA	TYP	NAZWA SERWERA	HOST	PROTOKÓL
windows12_regular	regular	windows12	10.0.234.11:3389	rdp
LISTENER			ADRES IP	
+	+	+	+	+
+	+	+	+	+
+	+	+	+	+
+	+	+	+	+

## Informacja:

- Lista zawiera lokalne oraz zewnętrzne adresy gniazd nasłuchiwania.
- Jeśli zamiast ikony połączenia , przy wybranym sejfie wyświetlona jest ikona , należy *wypełnić wniosek o dostęp do zasobu*.

4. Opcjonalnie, wybierz aplikację *RemoteApp*.

5. Kliknij *POŁĄCZ*.

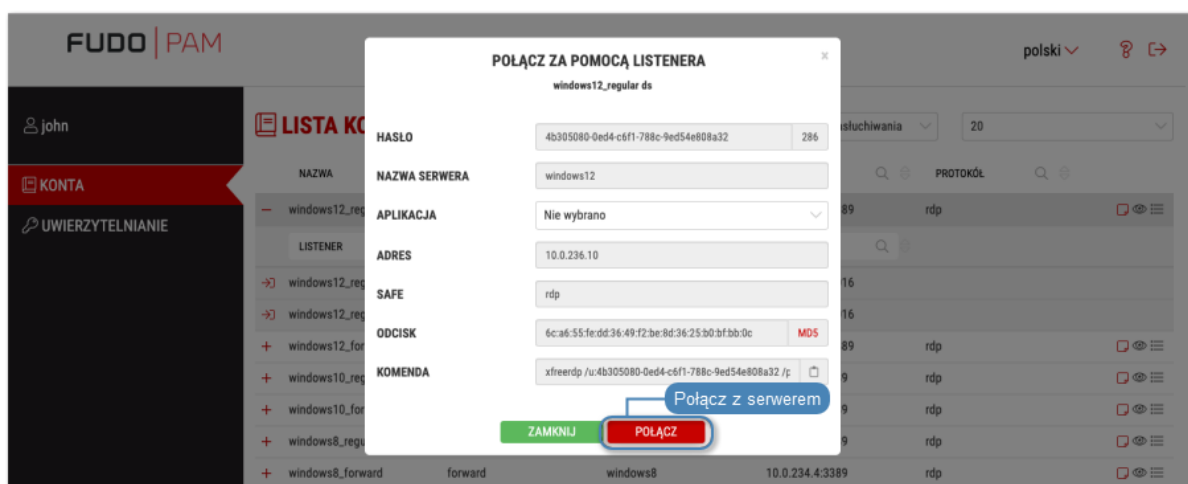

6. Zapisz plik definicji połączenia lub uruchom bezpośrednio klienta właściwego dla protokołu RDP.

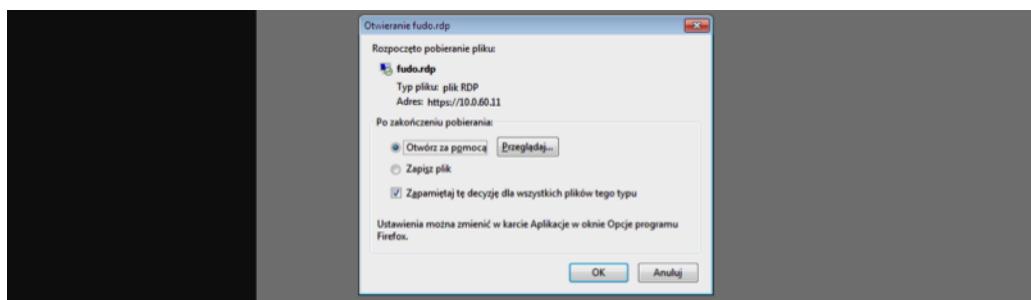

### Informacja:

- Przeglądarka *Chrome* zapisze plik automatycznie.
- Wybierz opcję *Zawsze otwieraj pliki tego typu*, aby automatycznie uruchamiać program kliencki.

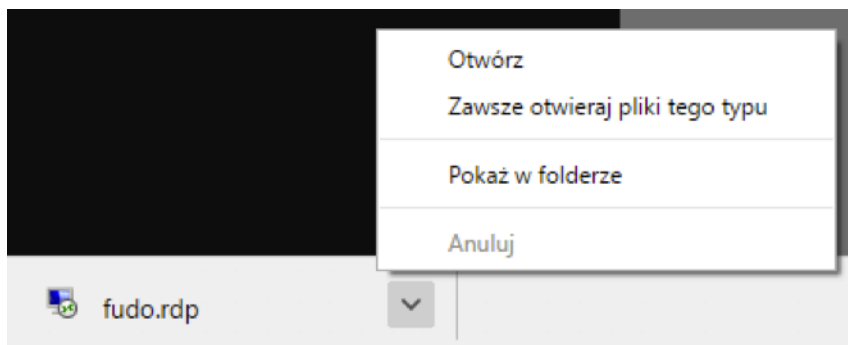

7. W oknie klienta RDP, kliknij *Podłącz*.

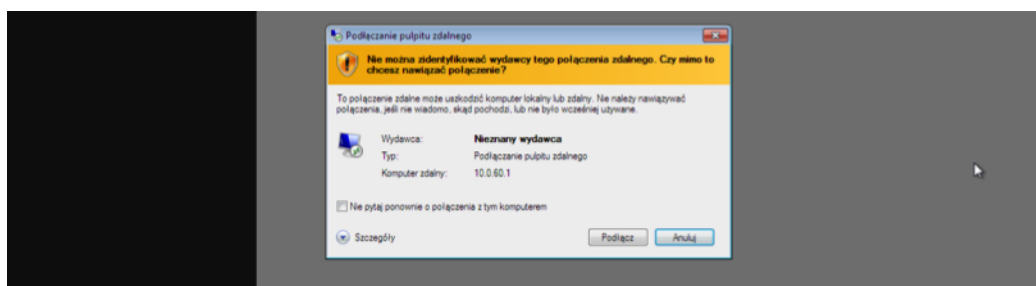

8. W oknie wprowadzania poświadczeń kliknij *OK* bez podawania hasła.

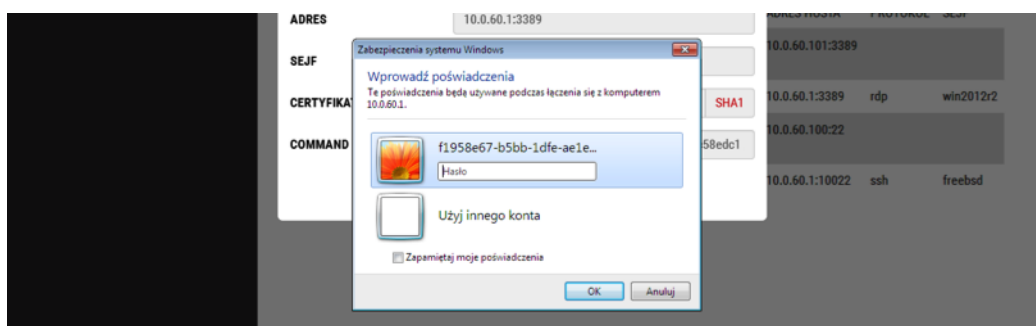

9. Kliknij *Tak*, aby zaakceptować informację dotyczącą nieznanego wystawcy certyfikatu.

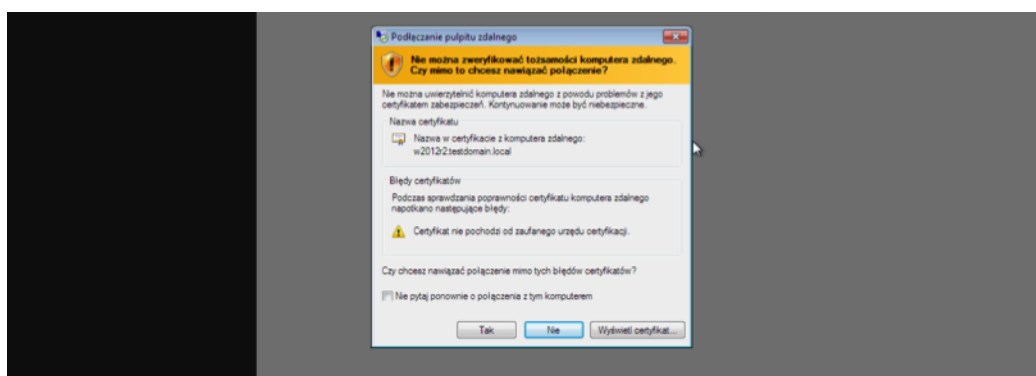

#### Tematy pokrewne:

- *RDP na systemie operacyjnym Mac OS*
- *RDP na systemie operacyjnym Ubuntu*

## 7.2 RDP na systemie operacyjnym Mac OS

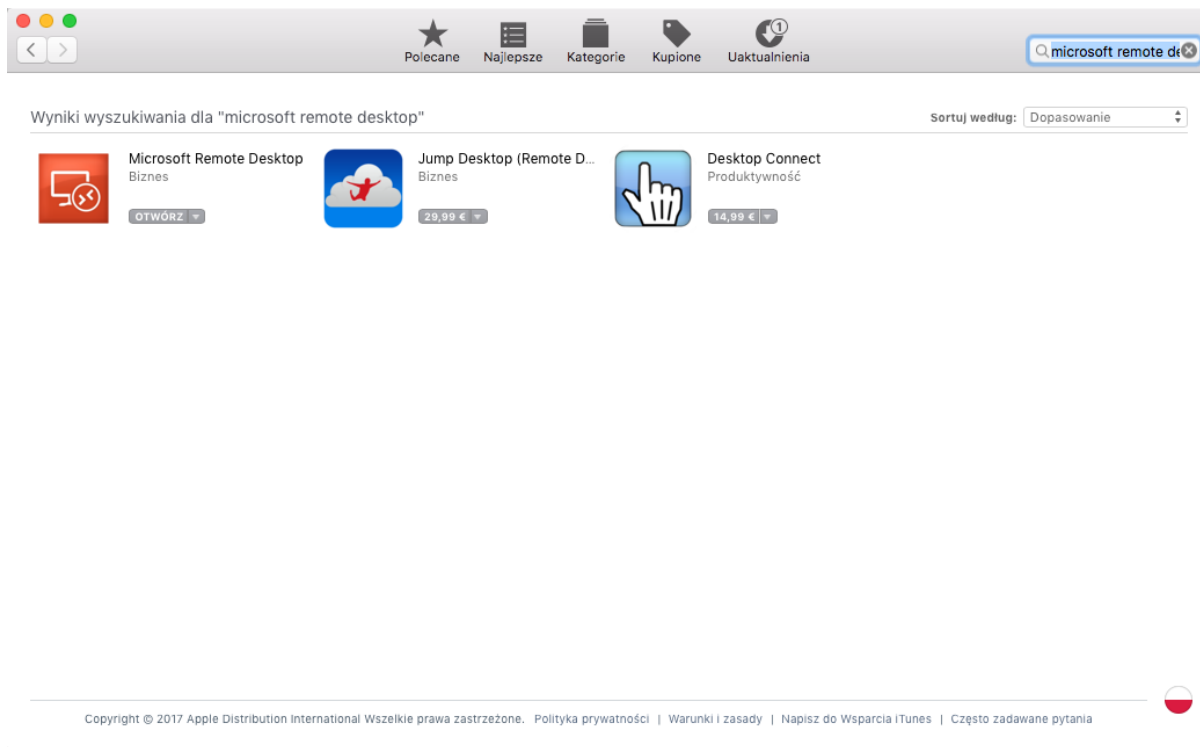
**Informacja:** Aby nawiązywać połączenia RDP, pobierz z App Store i zainstaluj program Microsoft Remote Desktop.

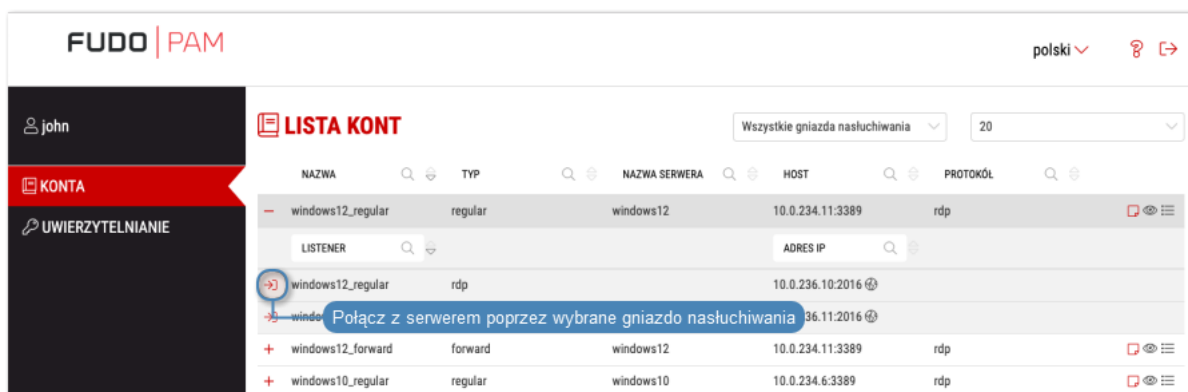

1. Zaloguj się do Portalu Użytkownika i wybierz z lewego menu opcję *KONTA*.
2. Znajdź konto i serwer, z którym chcesz się połączyć.
3. Wybierz gniazdo nasłuchiwania i kliknij ikonę  .

**Informacja:**

- Lista zawiera lokalne oraz zewnętrzne adresy gniazd nasłuchiwania.

- Jeśli zamiast ikony połączenia  , przy wybranym sejfie wyświetlona jest ikona  , należy wypełnić wniosek o dostęp do zasobu.

4. Opcjonalnie, wybierz aplikację *RemoteApp*.

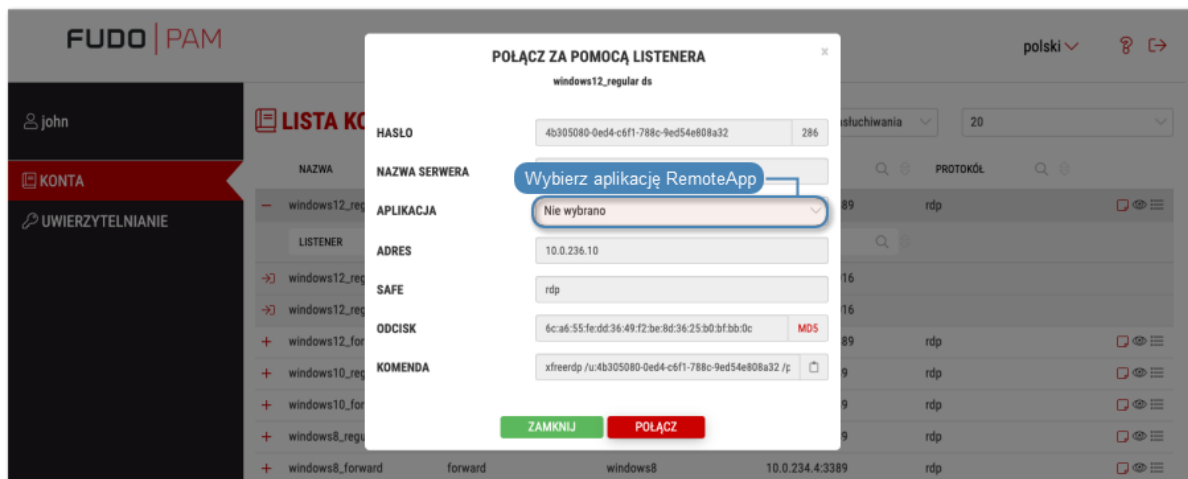

5. Kliknij *POŁĄCZ*.

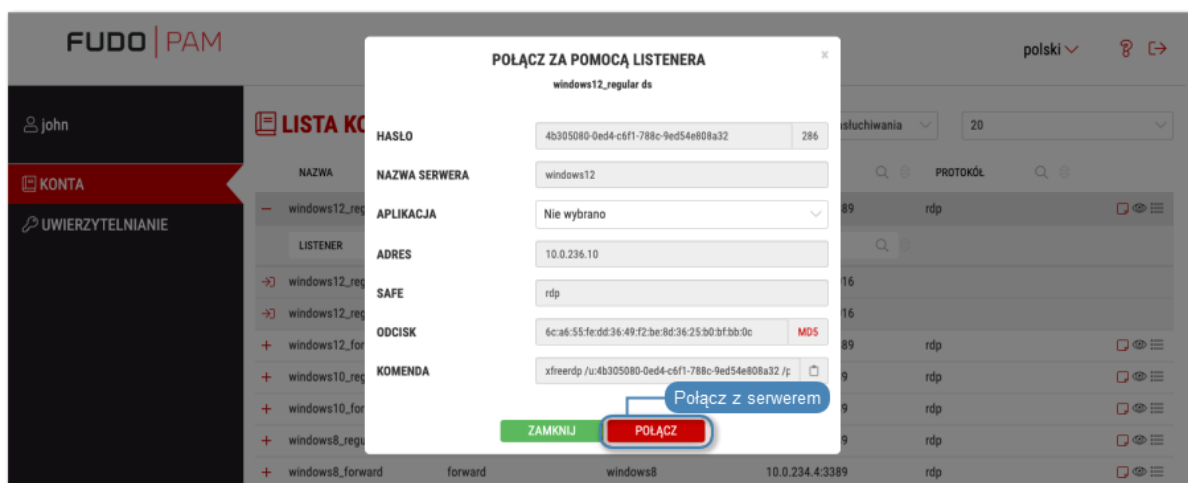

6. Zapisz plik definicji połączenia lub uruchom bezpośrednio klienta właściwego dla protokołu RDP.

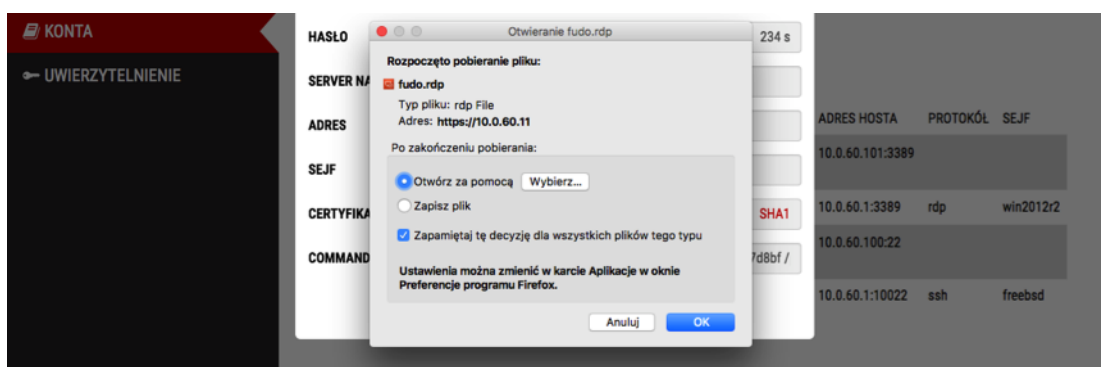

Informacja:

- Przeglądarka *Chrome* zapisze plik automatycznie.
- Wybierz opcję *Zawsze otwieraj pliki tego typu*, aby automatycznie uruchamiać program kliencki.

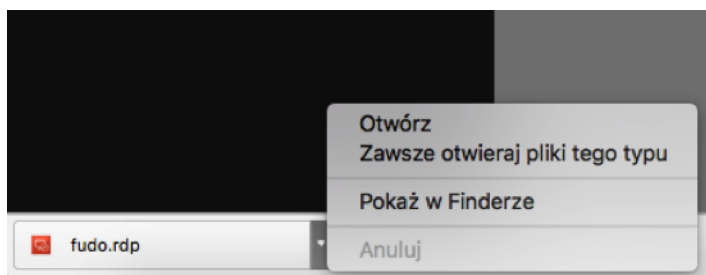

7. Kliknij *Continue*, aby zaakceptować certyfikat i zainicjować połączenie z wybranym serwerem.

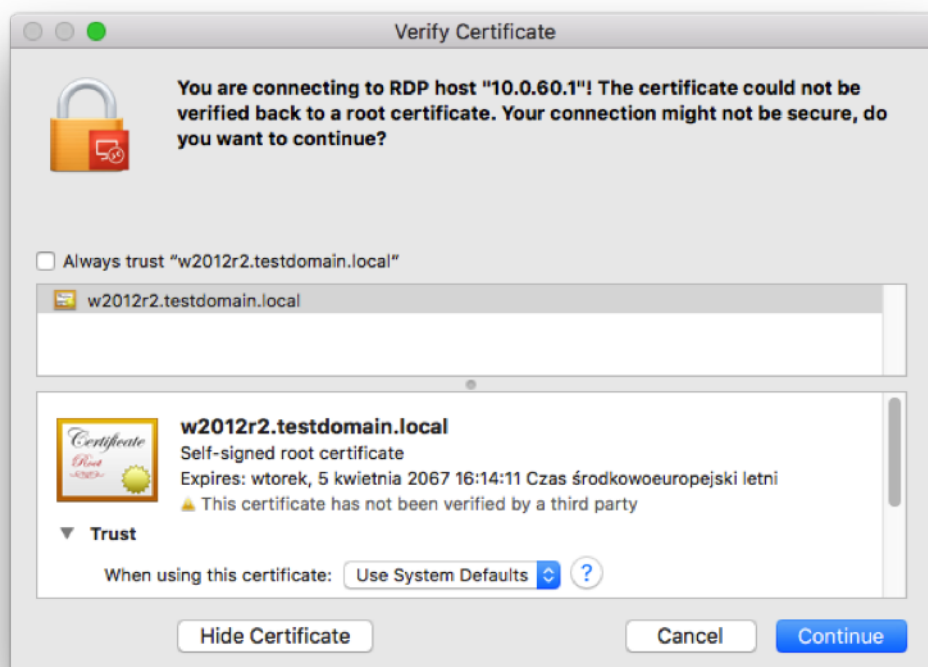

#### Tematy pokrewne:

- *RDP na systemie operacyjnym Microsoft Windows 7 i 10*
- *RDP na systemie operacyjnym Ubuntu*

## 7.3 RDP na systemie operacyjnym Ubuntu

**Informacja:** Prawidłowa obsługa połączeń RDP w systemie Ubuntu 16.04 LTS wymaga zainstalowania `xfreerdp`. Wykonaj polecenie `sudo apt-get install freerdp-x11`, aby zainstalo-

wać program.

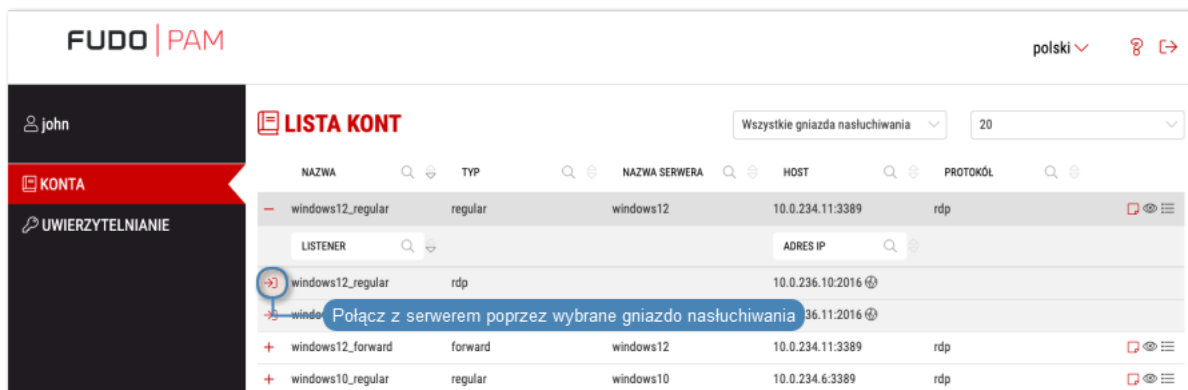
1. Zaloguj się do Portalu Użytkownika i wybierz z lewego menu opcję *KONTA*.
2. Znajdź konto i serwer, z którym chcesz się połączyć.
3. Wybierz gniazdo nasłuchiwania i kliknij ikonę  .

#### Informacja:

- Lista zawiera lokalne oraz zewnętrzne adresy gniazd nasłuchiwania.
- Jeśli zamiast ikony połączenia  , przy wybranym sejfie wyświetlona jest ikona  , należy *wypełnić wniosek o dostęp do zasobu*.

4. Opcjonalnie, wybierz aplikację *RemoteApp*.

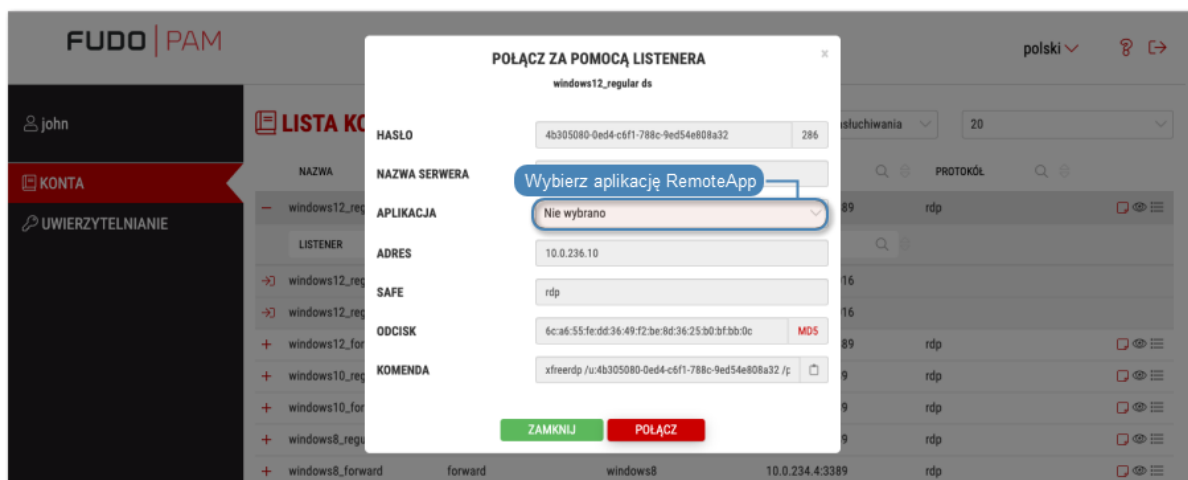

5. Skopiuj wygenerowany ciąg znaków stanowiący polecenie.

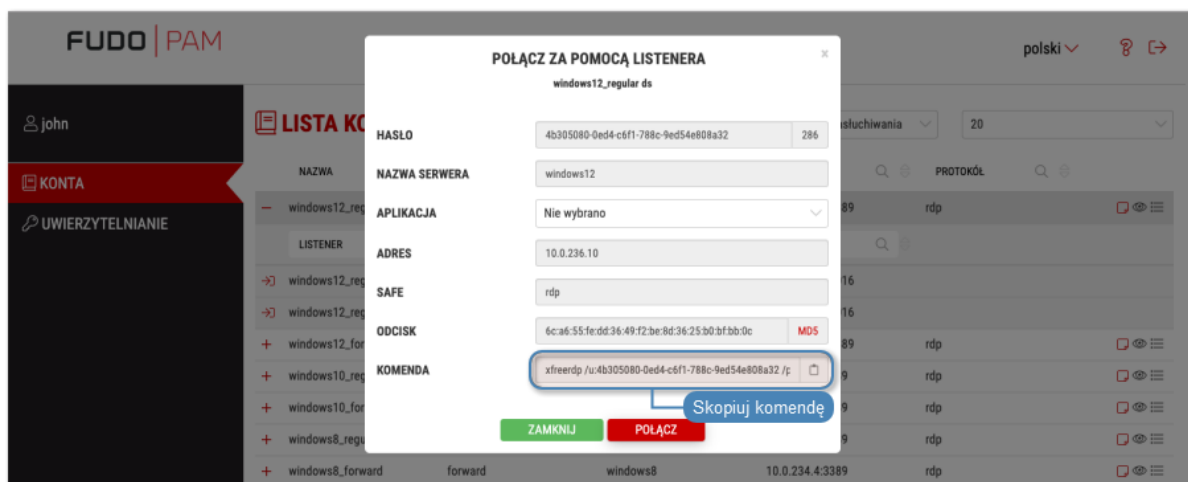

6. Wykonaj komendę w oknie terminala.

Tematy pokrewne:

- *RDP na systemie operacyjnym Mac OS*
- *RDP na systemie operacyjnym Microsoft Windows 7 i 10*

## 7.4 SSH na systemie operacyjnym Microsoft Windows 7/10

**Informacja:** Automatyczne inicjowanie połączeń SSH z poziomu Portalu Użytkownika wymaga zainstalowania programu *PuTTY* oraz skonfigurowania asocjacji pomiędzy protokołem a narzędziem. W tym celu zaleca się zainstalowanie razem z *PuTTY* programu *WinSCP*, który dokona wymaganych zmian konfiguracyjnych. Oba programy muszą być w tej samej, 32 bitowej wersji.

1. Pobierz i zainstaluj program *WinSCP*.

<https://winscp.net/download/WinSCP-5.9.5-Setup.exe>

**Informacja:** Sprawdź sumę kontrolną pobranego programu.

2. Pobierz i zainstaluj program *PuTTY*.

<https://winscp.net/download/putty-0.68-installer.msi>

**Informacja:**

- Zainstaluj program w domyślnej ścieżce instalacyjnej: C:\Program Files (x86)\PuTTY\.
- Podczas instalacji, wybierz domyślny zestaw funkcjonalności.

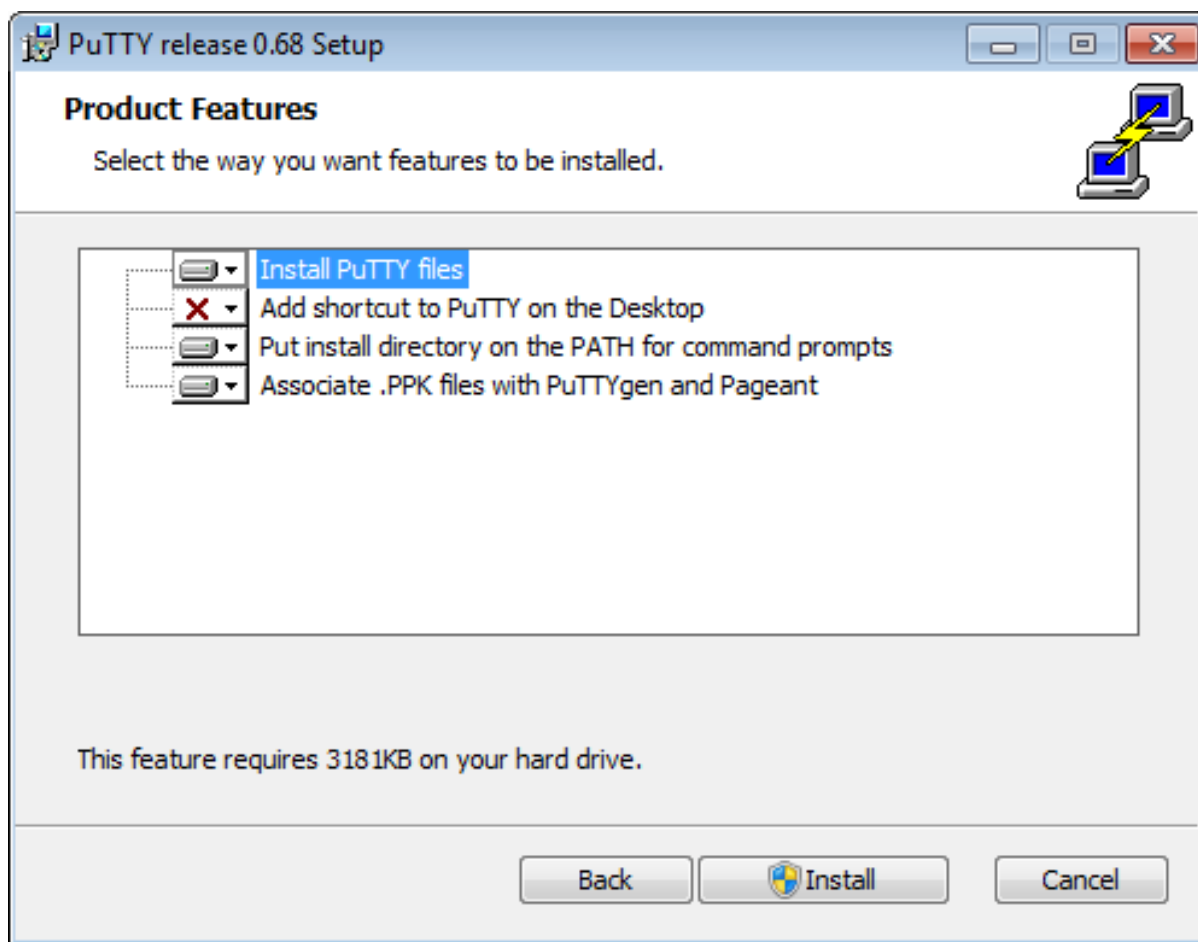

3. Zaloguj się do Portalu Użytkownika.
4. Wybierz gniazdo nasłuchiwania i kliknij ikonę  .

NAZWA	TYP	NAZWA SERWERA	HOST	PROTOKÓŁ
+ windows12_regular	regular	windows12	10.0.234.11:3389	rdp
+ windows12_forward	forward	windows12	10.0.234.11:3389	rdp
+ windows10_regular	regular	windows10	10.0.234.6:3389	rdp
+ windows10_forward	forward	windows10	10.0.234.6:3389	rdp
+ windows8_regular	regular	windows8	10.0.234.4:3389	rdp
+ windows8_forward	forward	windows8	10.0.234.4:3389	rdp
+ windows7_regular	regular	windows7	10.0.234.2:3389	rdp
+ windows7_forward	forward	windows7	10.0.234.2:3389	rdp
- ssh2_regular	regular	ssh2	10.0.235.9:22	ssh

A callout box points to the 'ssh2\_regular' entry with the text: "Połącz z serwerem poprzez wybrane gniazdo nasłuchiwania".

### Informacja:

- Lista zawiera lokalne oraz zewnętrzne adresy gniazd nasłuchiwania.
- Jeśli zamiast ikony połączenia , przy wybranym sejfie wyświetlona jest ikona , należy *wypełnić wniosek o dostęp do zasobu*.

5. Kliknij **POŁĄCZ**.

- HASŁO: 265553d9-5d07-2f12-29b2-cee5be9d6e25 (282)
- NAZWA SERWERA: ssh2
- ADRES: 10.0.236.10
- SAFE: ssh
- ODCISK: 1f44:1baf:c3:76:40:ffbe:43:a5:19:cc:fc:88:2b (MDS)
- KOMENDA: ssh -p2004 265553d9-5d07-2f12-29b2-cee5be9d6e25@

Buttons: ZAMKNIJ (green), POŁĄCZ (red). A callout box points to the 'POŁĄCZ' button with the text: "Połącz z serwerem".

6. W oknie *Uruchom aplikację* wybierz *WinSCP:SFTP,FTP,WebDAV and SCP* i kliknij *Otwórz*.

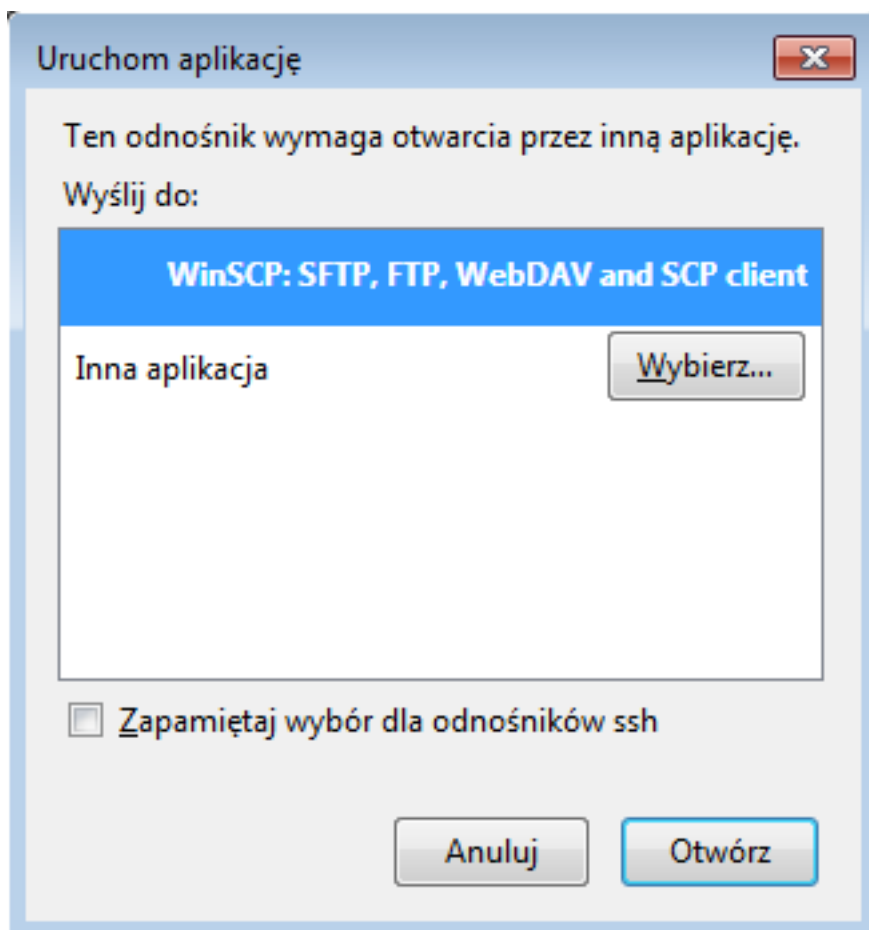

7. Połączenie zostało zainicjowane.

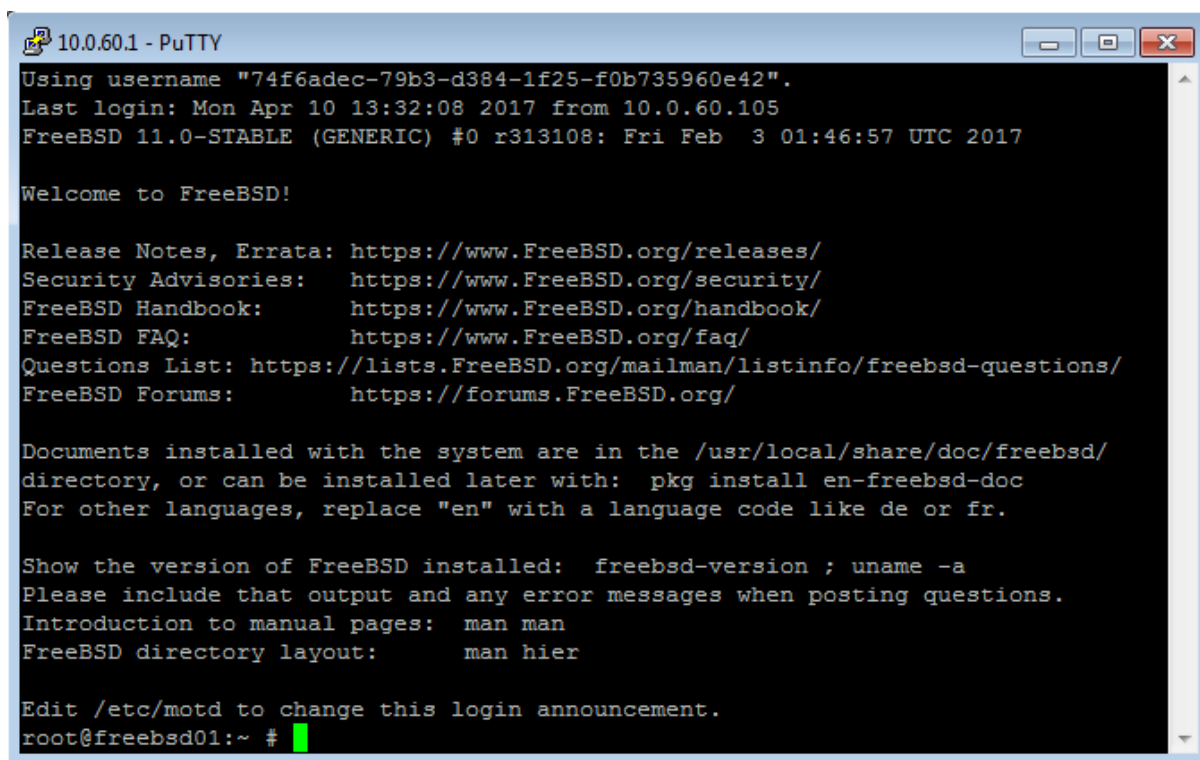

Tematy pokrewne:

- RDP na systemie operacyjnym Mac OS
- RDP na systemie operacyjnym Ubuntu

## 7.5 SSH na systemie operacyjnym Mac OS

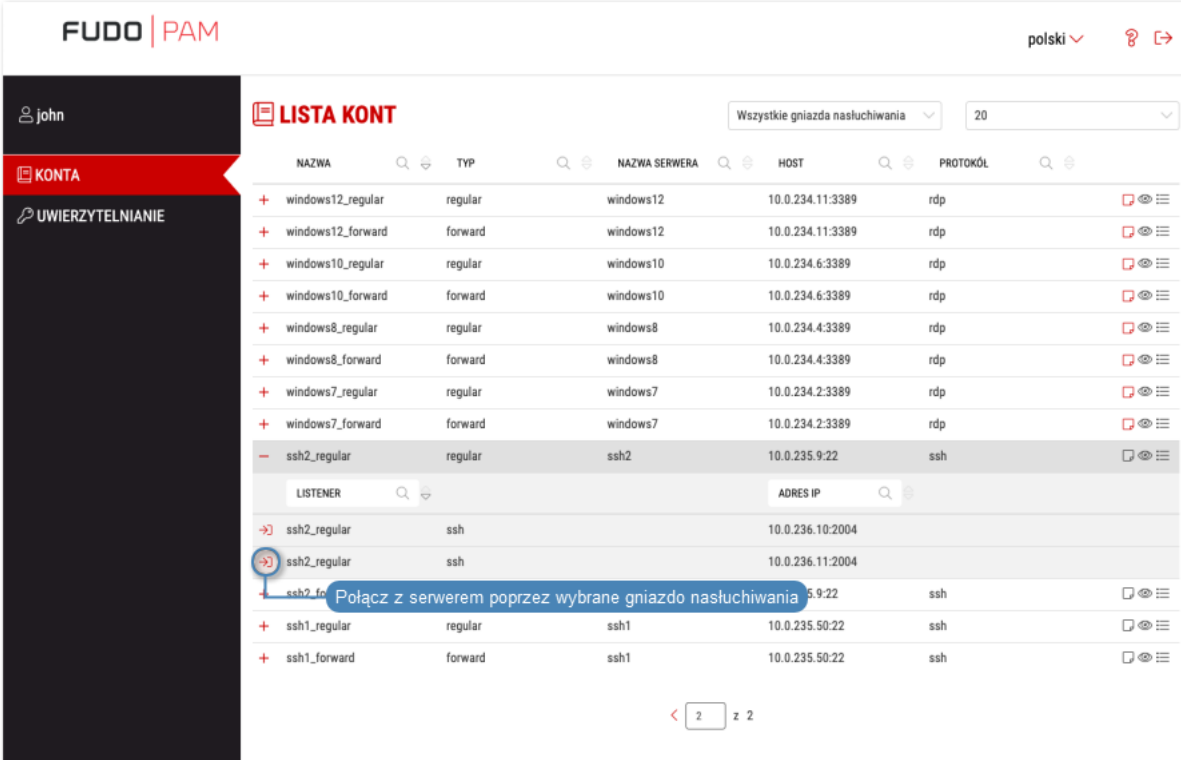

1. Zaloguj się do Portalu Użytkownika.
2. Wybierz gniazdo nasłuchiwania i kliknij ikonę .

NAZWA	TYP	NAZWA SERWERA	HOST	PROTOKÓL
windows12_regular	regular	windows12	10.0.234.11:3389	rdp
windows12_forward	forward	windows12	10.0.234.11:3389	rdp
windows10_regular	regular	windows10	10.0.234.6:3389	rdp
windows10_forward	forward	windows10	10.0.234.6:3389	rdp
windows8_regular	regular	windows8	10.0.234.4:3389	rdp
windows8_forward	forward	windows8	10.0.234.4:3389	rdp
windows7_regular	regular	windows7	10.0.234.2:3389	rdp
windows7_forward	forward	windows7	10.0.234.2:3389	rdp
ssh2_regular	regular	ssh2	10.0.235.9:22	ssh
ssh2_regular	ssh		10.0.236.10:2004	
ssh2_regular	ssh		10.0.236.11:2004	
ssh2_regular	ssh		10.0.236.11:2004	
ssh1_regular	regular	ssh1	10.0.235.50:22	ssh
ssh1_forward	forward	ssh1	10.0.235.50:22	ssh

### Informacja:

- Lista zawiera lokalne oraz zewnętrzne adresy gniazd nasłuchiwania.
- Jeśli zamiast ikony połączenia , przy wybranym sejfie wyświetlona jest ikona , należy wypełnić wniosek o dostęp do zasobu.

3. Kliknij **POŁĄCZ**.

4. Kliknij *Zezwól*, aby otworzyć terminal i zainicjować połączenie.

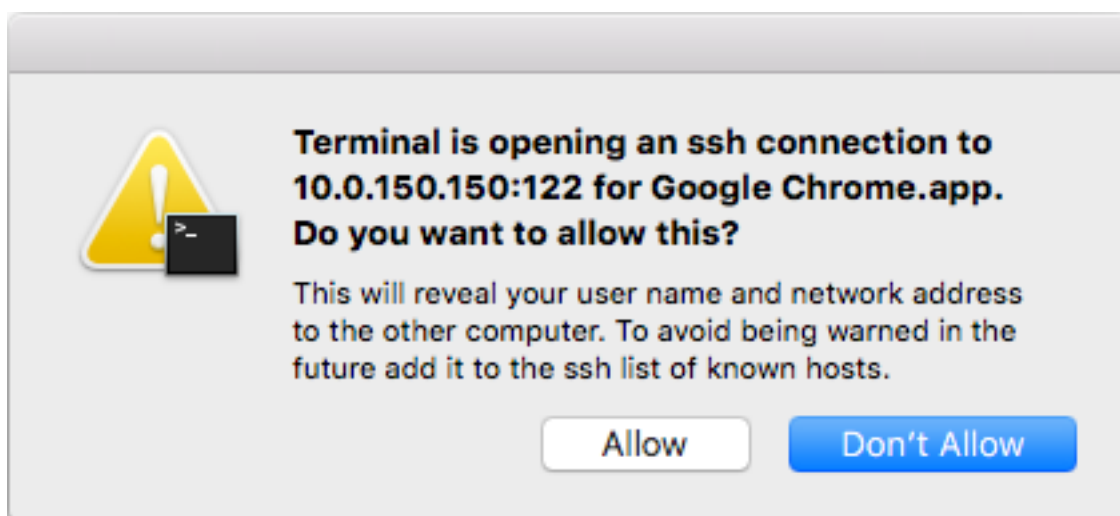

5. Połączenie zostało nawiązane.

**Tematy pokrewne:**

- *RDP na systemie operacyjnym Mac OS*
- *RDP na systemie operacyjnym Ubuntu*
- *SSH na systemie operacyjnym Microsoft Windows 7/10*

## Wnioskowanie o dostęp do serwerów

**Informacja:**

- Funkcjonalność wnioskowania o dostęp do serwerów wymaga usługi ServiceNow.
- Prawidłowe przetworzenie wniosku o przyznanie dostępu wymaga, aby nazwy użytkowników w systemie Wheel Fudo PAM i *ServiceNow* były takie same.

Aby stworzyć wniosek o dostęp do sejfu, postępuj zgodnie z poniższą instrukcją.

1. Zaloguj się do *Portalu Użytkownika*.
2. Odnajdź żądany sejf i kliknij  .

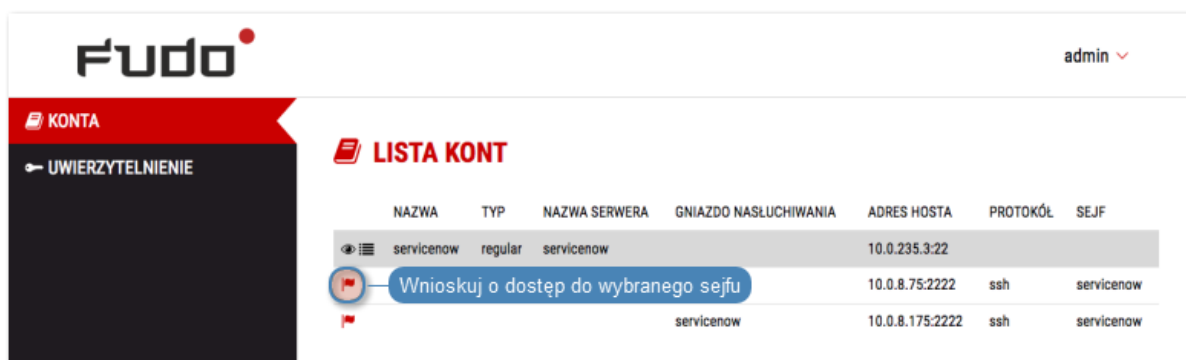

3. Zdefiniuj przedział czasowy i kliknij *OK*.

**WNIOSKUJ O DOSTĘP DO:**

Service now

Od

Do

ZAMKNIJ OK

Zatwierdź wniosek

Określ ramy czasowe

**Informacja:** Kliknij ikonę , aby szczegółowo określić graniczne wartości ram czasowych.

**REQUEST AN ACCESS TO:**

Service now

2017-06-01 11:53

JUNE 2017

SU	MO	TU	WE	TH	FR	SA
28	29	30	31	1	2	3
4	5	6	7	8	9	10
11	12	13	14	15	16	17
18	19	20	21	22	23	24
25	26	27	28	29	30	1
2	3	4	5	6	7	8

OK

servicenow 11

servicenow 11

Określ szczegółowo przedział czasowy

## Uwierzytelnienie

Widok *Uwierzytelnienie* daje przegląd metod uwierzytelnienia zalogowanego użytkownika a także umożliwia zmianę statycznego hasła dostępu do portalu.

**Zmiana hasła dostępu**

1. Wybierz z lewego menu opcję *UWIERZYTELNIENIE*.
2. Wypełnij formularz i kliknij *ZAPISZ*.

## Rozwiązywanie problemów

---

---

Problem	Objawy i opis rozwiązania
Nie można zalogować się do Portalu Użytkownika	<b>Objawy:</b> <ul style="list-style-type: none"><li>• Użytkownik nie może się zalogować.</li></ul> <b>Rozwiązanie:</b> <ul style="list-style-type: none"><li>• Upewnij się, że wprowadzasz prawidłowe dane logowania.</li><li>• Skontaktuj się z administratorem, w celu zweryfikowania praw dostępu do Portalu Użytkownika.</li><li>• Skontaktuj się z administratorem, w celu zweryfikowania polityki czasowej dostępu do Portalu Użytkownika.</li></ul>
Na liście gniazd nasłuchiwania brakuje obiektów.	<b>Przyczyna:</b> <ul style="list-style-type: none"><li>• Skontaktuj się z administratorem, w celu potwierdzenia przypisania do odpowiedniego sejfu.</li></ul> <b>Objawy:</b> <ul style="list-style-type: none"><li>• Nie można nawiązać połączenia z wybranym serwerem.</li></ul> <b>Przyczyna:</b> połączenie ma miejsce poza godzinami zdefiniowanymi w polityce czasowej dostępu do sejfu obsługującego wybrane połączenie. <b>Rozwiązanie:</b> skontaktuj się z administratorem w celu w celu zweryfikowania ustawień polityki czasowej.

---

---